晶報

社址上海望平街 電話九三四二八號

中宣部登記證中字一二二六號

第三千一百五十九號

中華郵政特准掛號立券按照總包優益寄送之報紙 每日發行增刊無定

廣告刊例

【特別】報頭兩面及上幅橫條價面議【普通】每格計十五字高十九字寬每期一律洋六元半格起碼如指定地位另加【新聞中縫】每格計三十字高十字寬每期洋八元【封面中縫】每格與新聞中縫同每縫期洋五元

定報價格

直接訂購中國境內全年四元【紀念期內特價三元】半年二元二角每月四角且本埠同其餘外國各埠加倍均作大洋計算報資先惠郵票在內郵票加一分所訂購每月六角餘酌加

今日一張零售大洋二分八厘

內政部登記證警字一五二二號

□文 苑□

□李母張夫人家傳（一）（張蔭鏞）

鎮海澥江李氏、爲浙東望族、歷代子孫、皆有聲於社會、其家庭組織之健全、人丁之興望、爲郡中之冠、按李氏原分乾坤兩系、坤系下、更有仁智義禮樂忠信七房、此七房者、長即已故前上海總商會總理雲書先生、次爲玉翰先生、尙淡泊不聞時事早卒、三郎已故前浙閩鄂海關監督如山先生、

□詞 囿□

□雙調望江南 贈李豔琴）（沈約）

眞樂事、偶坐有紅妝、言款意深開笑靨、燈紅酒綠伴衣香、春夜好風光、寒霧裏、僕僕賦宵征、別易會難腸欲斷、何時方得證鴛盟、延頸望清明、

□詩 壇□

□蘇幼宰以和林子有新居落成詩見示因憶癸酉年於林貽老齋中見子有今已五年其時子有曾以題圖一詞寫示囑爲和之後竟失去因步韻和呈兼質幼宰作過從之約 （金千才）

薊北當年屢結廬、滄桑世事慨乘除、元卿久已推高士、仲蔚而今合隱居、入座客尋携酒榼、移家人擁載書車、分明城市山林景、花木親栽綠影疏、自從一別林逋後、五載駒光歲月遷、債欠文章情脈脈、詞塡樂續字娟娟、忽傳錦句無雙品、未展雲章第一編、（子有原唱尙未見）他日高居同過訪、好花定採一枝鮮、

□三疊州韻率呈庸老 （節高）

凝香宴集邁蘇州、萬瀲縱横藝圃游、故郡業傳據舊感、客樓花近引邊愁、詛嫌科臼恆蹊落、力謝殘膏賸馥收、元白名篇郵浙水、趣增和韻溯從頭、（和韻始於白樂天、爲杭州刺史、元徽之觀察浙東、郵筒佳話、史稱韋應物高潔喜宴集、以凝香名其詩集、陳撫蘇州後、近有花近樓之稱、故云、竊憶庭訓常誡、自加多註、故每變註例而記於詩後也、余棻漫誌、

同是白米漲性各異

同是燈泡

太史林老牌燈泡

發光能多出二成

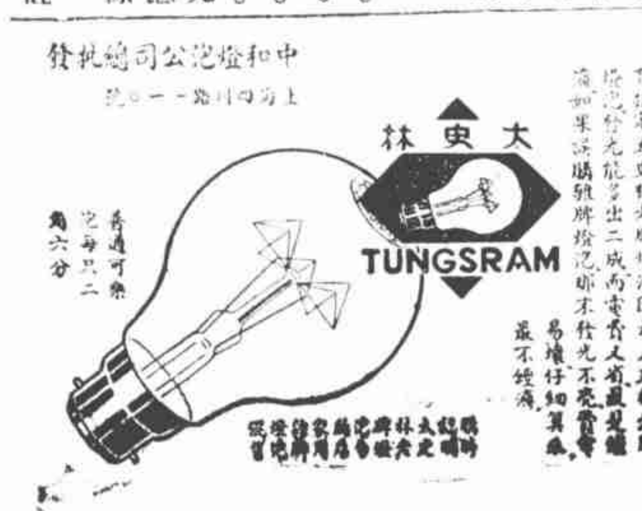

中和燈泡公司總經理發

上海四川路一一〇號

華股對出 安票折讓

華安水火保險公司創立垂四十年。營業穩健可恃。茲有股票法幣七百五十圓。因有急需。對折出讓。祇須三百七十五元。晶報張植圃君接洽。

通易信託公司債權人公鑒

敝號前以盧翁先生等介紹囑于通易信託公司儲蓄部存款項下承接債權實所辦年節特別放款項下承押事宜本已截止今以盧先生暨各債權團體商請再予延期並體卹該公司零星存戶起見要求增高質值茲經敝號決定（一）對于上開通易信託公司存款質押特爲展期一個月（二）凡票面五十元以下存款其質押價值特別提高上列兩項利息仍爲一律八厘免收佣金倘荷惠顧請儘限期內蒞臨辦理可也

太極銀號啓

上海愛多亞路中滙銀行五樓五〇七至八號電話八四八七一號

梅濁尅星

五淋白濁一盒斷根

特種梅濁尅星

滲透性特強 治療力特速

德國製造

藥房均售

痰敵

片露

上海中西大藥房發行

服了痰敵以後

咳嗽可以立止 頑痰可以立除 體重可以增加 精神可以愉快

痰敵片 每瓶二元 露 每瓶二元五角

陽德織造廠最新出品

是

鴛鴦邊

海上名媛新裝的必需品；時髦，美觀。

花色繁備 各大公司均有出售

廠址 小沙渡路四七一號

電話 三一四又四

精神治療

諸君如覺精神不振身體萎疲請蒞寺十二號……施術……舒爽……浴室……有……常週到……

晶報售書部啓事

本報自三月三日十五年週紀念日起特設售書部專售各項新舊小說及雜誌專刊物茲將最新書目及售價逐漸披露如後

王正廷近言錄	精裝一元 平裝六角	
馮玉祥政治要電彙編	每册一元	
馮玉祥軍事要電彙編	第一二册四編每册價洋四角五分	
馮玉祥讀春秋左傳劄記	每册五角	
維納絲雜誌【第一二三册】	每本售大洋一角	
中國民族性之解剖	每册五角	
世界政治經濟情報第1至10輯	每輯大洋一角	
高藹子太史潛子祝壽文字	每册小洋四角	
馮玉祥訓令	每册一元二角	
馮玉祥日記	上下編共價洋一元八角	
御刻三希堂法帖釋文	▲俞粱著	一元
部計六本		四元
四朝佚聞		每册一元
清宮史略		一元二角
光宣小記		八角
清帝后外紀		一元二角
滿洲秘檔		一元二角
辛亥殉難記		一元二角
近世人物誌		一元八角
瓜圃述異		一元二角
瓜圃叢刊敘錄	正續	一元 二元
非小說	▲包天笑著	
貴嬉小銀燈		一元
琵琶小傳		八角
降城隋語		一元
未來世界		四角
犧牲		四角
碧海情波記		一四角
黑暗上海	▲畢倚虹著 每册	五角
九尾龜	▲漱六山房著 十二册	七元二角
涵秋筆記	▲李涵秋著	一元
雌蝶影	二册	二角
琵琶怨		五角
雙鴛血		五角
瑤琴夫人	▲陳冷血著	三角
俠客談		四角
拆白黨	▲張丹翁著	三角
短小說	▲葉楚傖著	八角

金息侯著 各種新書 現已寄到 欲購從速

上海老胡開文沅鎮筆墨文具莊

本號自製松煙油墨精工選造湖水名筆門售批發價極從廉五號藥墨天生野虎尤膏神效端歙古硯八寶印色晶石圖章北平墨盒紫檀紅木玻璃台盤國產名磁水盂筆插中西墨水古今碑帖蘇寧眼鏡冷箋宣紙錦綾裱對各種紙張學校文具應有盡有電話購貨快捷簡便荷蒙賜顧竭誠歡迎是爲啓

地址 河南路八十八號至九十號即五馬路南首

棋盤街中五層樓大廈 電話一四四八八

寄售十年獨頭十日愈藥粉 油膏 大批發售價極便宜

當歸丸

中華當歸爲世界有名之調經藥物。歐美新醫謂爲婦界採用。推爲婦科之聖藥。

本廠所製「當歸丸」即自當歸根中精煉而成。服用既少。效力倍大。凡患月經不調。月經停閉。經來腹痛諸症。一經服用。立可治愈。……

上海新亞藥廠製造

A-15

逸園 CANIDROME

今日下午二時半起賽

今星期日下午二時半起賽 十五次節目精彩 倫敦樂尚絕高娛興 趣彌濃 日暄觀賽盡興平來

●注意：會員須知：會員徽章 本園一九三七年會員徽章仍售法幣十元 先在逸園培路門口內出售 一九三六年之舊徽章業已作廢不能通用 惟每逢賽跑日則在場內門木屋 請入會者可至亞爾

●特別通告 自今日起每次賽跑均有「聯票」及「雙獨贏」之博彩 餘無變更 尙希來賓注意爲荷

●本園搖彩票 每張祇售一元 今日在第十次賽當衆開彩 頭彩約五百元 二彩約一百五十元 三彩約一百元 諸君欲購請向亞爾培路四三九號總辦事處預售處：愛多亞路九號「讀史麗洋行」寫字間（設有專櫃）

●本園搖彩票開獎揭曉號碼◉第二八期（三月三日第十四次賽開彩）

頭彩 三七七號

二彩 二三六號

三彩 三三二號

尙有搖出號碼三個 一一三號 二二三號 二九〇號

下期大賽

星期三（三月十日）晚八時半起賽

星期六（三月十三日）晚八時半起賽

星期日（三月十四日）下午二時半起賽

本園電話…七四五八〇號（四線）轉接各部

美麗

香氣馥郁 有美皆備 無麗不臻

華成煙公司出品

山得爾

淋濁唯一救藥

功效靈準 殺菌除毒

法國巴黎某利梁藥廠出品 百部洋行獨家經理

西人按摩術

西洋女子精於按摩術及能修理手指甲歡迎華人惠臨一試 白克路七三八號（近卡德路口）永樂坊壹號公寓

女子按摩 精神治療

西洋女子精於按摩術並備有衛生浴室諸君如覺精神不振身體萎疲請駕臨白克路六三四號（大通路口）一試保君滿意

桃花宮浴室按摩院

貴州路（寧波路轉角）中國飯店南首

本院聘請經驗豐富手術敏捷之摩登女郎數位招待溫柔周到一經施術即覺身心咸暢精神煥發如承各界惠顧不勝歡迎之至

繼續 大減價 一月

信目 四種祇收一元 按摩 沐浴 藥水 擦背

姚佐頼白濁丸

本醫師特製此丸藥性和平無攻伐瀉墜之弊有清毒止痛之功專治新久五淋白濁不論體虛濕熱或花柳傳染有痛無痛均能透膜殺菌藥到病除永不復發請認定姚佐頼老牌庶不致誤

每料二元半料一元

總發行所 各大藥房均有售 上海東新橋六馬路口姚佐頼大藥房謹啓

陽萎早洩 偉力精

專治性機能衰弱陽萎早洩見色流精及發育不全性器管短小等症一經用此膏立見奇效發生神妙快感使人生再享青年幸福特價每盒一元雙料三元可用卅次清潔芬芳使用簡捷絕無流弊包君滿意（乃性病外用特效藥）

（剪此廣告再打九折） 神州大藥房

先施公司後面天津路四九二號

□客 訊□

□江浙日報之先聲 （小凡）

籌備已久之江浙日報、聞已租定英租界六馬路石路口十四號、爲該館發行部、已聘定南通王印玉女士担任主筆、王逸民担任主筆、業經通函江浙兩省所屬縣府、擔任特約撰稿、一面廣聘各縣村特約通信員及訪員、一俟編輯成就、即當公告出版、並聞該館爲優約定戶起見、每三月僅收國幣一元云、

□逸園今日大賽、連賽十五次、節目異常精彩、該園搖彩票、每張祇售一元、頭彩約有五百元之希望、本輕利大、欲購從速、下期大賽、星期三晚八時半起賽云、 （佩）

□外 訊□

□蘇聯開建鉅大發電廠 塔斯社三月五日亞瑪亞塔電 巴爾卡希第一發電廠業于本月開工建築、將供電與鉅大無朋之巴爾卡希聯合煉銅廠、此發電廠將燃用卡拉更達煤礦之廢料、每年發電約四億五千萬千瓦特小時、廠內裝鍋輪四架、每架二萬五千基羅華特、

□蘇聯植棉業收入激增 塔斯社三月五日莫斯科電 蘇聯各植棉集體農塲每年收穫以後、收入必有激增、去年棉花收穫量較一九三五年增達一倍半、截至本年三月一日、全國各植棉農塲收入共達三七五〇百萬盧布、幾較上年增加二倍、集體農民每人由植棉而得之平均收入（其他收入不計）、在烏茲貝克超過四千二百盧布、突克曼尼亞爲三千三百盧布、多數農民每家植棉收入竟達一萬至三萬盧布、

□美國棋國手抵莫斯科 塔斯社三月五日莫斯科電 美國棋國手費因氏昨抵此間、將參加蘇聯棋手之訓練比賽、費氏對造訪之新聞記者云、「外國人士對于蘇聯棋手甚爲注意、因彼等對世界第一棋師比賽、作法甚大、成績甚佳」云、

□ 近凡 (丹翁)

語云、平易近人、四字至穩精、我乃于考古得之、何以故、證以歐人稱勛頭考古、足見物力非厚、而是功豈在他人之下、偶懷兼直、游冷灘、拾取一二、推闡文化、未始不絕地天通、遂爾聯想北代大賢、伏箱柄臘、喜而興讚、

近人但近情、平易最晶明、水轉山不轉、劍成書也成、因緣開要道、方便事深耕、看似啞味、艱辛歷幾程、

中蘇文化之人才 (春柳)

中蘇文化雜誌社總編輯潘孟九君、留歐德俄多年、通曉數國文字、頗爲時重、其副總編輯曹樹銘君、爲有名法學家、曾在英倫二年、日內瓦二年、蘇聯三年、著述甚富、其一部分著作、英國圖書公司特約歸其印刷發行、吾國人士之評述與著作、得英國圖書公司之特約者、過去僅王亮疇博士一人之著作而已、而曹君寫作、能得英倫刊物界之重視、則其文字之價值可以推知、近復有數種著述、呈于外部、尤其對于文化宣傳之研究、草有親切可行之方案、提供中宣會、不久當可得一採納之結果也、又潘曹兩君主持之『中國與蘇聯』、(季刊)蜚聲中外、定戶特多、近出普式庚紀念號、尤爲各方訂閱一空云、

所得稅處一個女委員 (秋水)

財部所得稅進行、頗爲順利、前途收益、頗有確實把握、籌備處主持人高秉坊君等、亦皆賢勞備著、上峯依畀彌殷、日前部長孔庸之先生、發表一位所得稅委員會籌備委員凌淑雲、此人係女性、中英文俱有根柢、聞即爲糧食運銷局長鄭□熙之夫人云、

□綏東前線軍事當局、以去冬百靈廟紅格爾圖陶林諸役、我前方抗戰將士爲國犧牲多草草成殮、曾無以慰忠烈之靈、最近特將諸役陣亡將士忠骸埋葬一處、圖示舉行盛大之出殯時情形 (國際社攝)

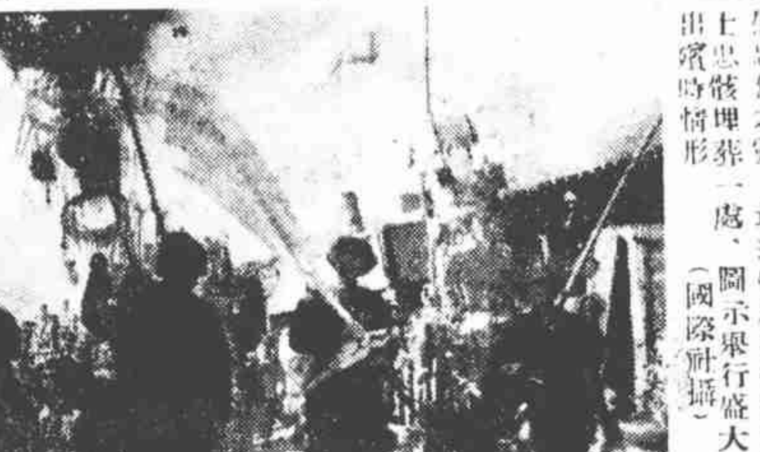

時事喈 (天倪)

大南嶽陵海久閣付蕭齋睽啓光明域、能無白玉瓊、

瓊州古爲貶逐孤臣之所、而自民以詩人名其地、自開發之說寖盛、於是國人腦際、又着南瓊、竊謂啓關之事萬端、原非一蹴所可幾及、但似官擇其最要者先行布置、而與地方賢智之士同心協力、議定分工、庶幾進步可速、而其効用亦自易見也、

忽勤枌榆念、將軍視故鄉、遙知茅屋下、閒坐話耕桑、

馮玉祥氏、原籍皖之巢縣、而長於燕薊間、故綰兵符以還、政務既冗、未嘗蒞巢也、然巢之有公、亦由川毓秀者矣、茲聞在日自都返里掃墓、巢人士之歡迓、盛何如也、爰特紀之以詩、

平津雜寫 (十四) (倜儻)

□十四、浪人與漢奸□

浪人與漢奸眞是充斥平津、因爲做了漢奸、就把身價無形的抬高了、到處有人奉迎伺候、假使是位大漢奸除酒食徵逐外、還要進上高等顧問諮議的頭銜、所以公然跑賣東僞組織的也有、和日軍部密切往來更覺得光榮了、漢奸們都是汽車階級居多、火車上都是頭等乘客、表面上一派體面華人態度、穿着海龍領皮大衣、戴上晶貴的獅皮帽、不過所差的就是看見了親善之邦的友人就顯出狐狸尾巴來了、鞠躬九十度、無所不至的奉承、旁觀者實看得眼熱、至于浪人呢、就長得有些抖亂樣子、在這一些地方就穿上虎皮、一樣的軍帽軍裝、十分虎人、但是到了熱鬧所在、却把虎皮脫下、換上俄國式的西裝、連鬍子的面像綫、找不到了、這就是浪人的原形、二五成羣的在火車上來來往往、什麼萬惡之事、都由浪人和漢奸狼狽爲奸的製造成功的呀、【完】

□ 拳亂 【亞州】

一九〇〇年、北方拳匪作亂時、外兵

外器之來華者、有下列之統計、

【國名】	【兵數】	【砲數】
〔一〕日本	一萬	五十四
〔二〕俄國	四千	十六
〔三〕英國	三千	十二
〔四〕美國	二千	六
〔五〕德國	二百	【原缺】
〔六〕法國	八百	十二

事平後、各國所得之賠款額如下、

【國名】	【賠額】
〔一〕俄國	一萬萬八千萬元
〔二〕德國	一萬萬三千萬元
〔三〕法國	一萬萬元
〔四〕英國	七千萬元
〔五〕日本	五千萬元
〔六〕美國	四千五百萬元
〔七〕意大利	三千八百萬元
〔八〕比利時	一千二百萬元

上列統計、譯自英語之『日本時報』、賠額依日幣計算、

離別東京以前的襍話 【續昨】 (大雄)

□東茗小品記之十七□

我們這一團、天明到東京、黃昏後離東京、承大使館黃伯度君衝寒來接、揚旗去送、是一行最感謝的、黃君住在使館隣近仲町一間小洋房裏、門前挂一小牌、曰智靜廬、黃君性極好動、一年來呼吸扶桑空氣、體格較往日強健、精神愈見活潑、大約因此而須習靜吧、許大使靜仁先生也是黃君之師、或者廬名含有雙關的意、

□黃伯度先生□

我們到上野公園動物園、跑來走去、看那些珍禽奇獸、我感覺不到興味、便在園裏的交叉點坐下、不看動物、而看動物之靈的人、却發見兩樁事情、與十五年前不相同的、(一)是男子簡直沒有一個人、穿裙子的、當年學生上課、及尋常人到機關裏去、或正式拜客、除洋服以外、赤脚穿雙屐、尙無妨礙、裙子却不可不穿、這裙子古時是用以帶劍的、表現這人是個士族、如今除(軍人)、爲保全武士道遺風、還有時穿穿裙子、其餘如學生概着西式制服、普通穿和服的人一概廢除裙子了、於是女學生穿的海老茶裙子(海老卽蝦、那顏色似紅似紫)也就沖帶取消、改穿一種洋服、聽說這風氣已經有十幾年了、(二)是看不見印花布的衣服、以前我們做學生的時候、兩三塊日本錢、便可置一件黑底白花、或白底黑花的布衣、加上一條四五塊錢的裙子、便可闊步鬧市、出些風頭、如今只有綢服、除掉小兒女們還穿些紅紅綠綠的布衣、布衣祇好留給鄉下老穿、將來日本全國大家都要穿洋服、着皮鞋、它們的呢絨皮革都能自己製造、穿洋服與穿和服、只要合乎時代潮流、沒有什麼區別、不像敝國、多一個穿洋服的人、好像就多銷一些洋貨、似乎不必去提倡牠、然如廢除裙子一條、在我們久違東京的人看來、要批評作不是進步、

我們參觀山本山茶葉店、可記的事情甚多、最使我們佩服的、每逢客人來買茶葉、不管生意大小、在那稱量包裹的時候、端出一杯好茶、請客人慢慢吃、假使客人口渴、請益一杯、也未必就遭謝絕、那店裏面鋪的潔淨蓆子、幾面設着寬闊的木櫃、許多人團坐的品茶、這種樣子、可說是善於招徠了、

□勘正 昨報所載明治神宮清境圖、匆卒誤植顛倒、合亟聲明、

兩部特殊影片 (下) 【日本通訊】 (李阿毛)(東京寄)

還有一部片子、『叫翼之世界』、是提倡民間航空的、日本近來對於飛行、各方面都竭力的提倡着、電影界當然也很出力、這部片子、是日活公司所攝製、去年秋天、松竹公司、也有一部航空片子、叫做『少年航空兵』、這是提倡軍事上的飛行的、情節也很有趣味、而且宣傳的地方、也覺天衣無縫、不過只有五千呎光景、

這『翼之世界』、是發揮民間航空勁力的、并且把航空智識、努力灌輸給民衆、對於盲目飛行、表現得尤其詳細、主演的女角、公司裏當然沒有這種人材、所以特地去請一位眞的女飛行家來、這女飛行家、叫西村阜子、是二等飛行士、日本全國有十六個女飛行家、西村便是十六個中的一個、不過她面孔生得有點大阿福、那駕駛的幾個鏡頭、都是耕貨、

宣傳的片子、往往失諸太露骨、弄得毫無興趣、觀者如觀新聞片、這部片子、就沒有這毛病、一方面、他很顧到劇的趣味、那宣傳的一方面、却並不肉麻、很天然、所以可以在不知不識之中、把航空的效力、印入人們頭腦之中、而這影片、又因着劇的趣味濃厚、還是有號召力、依然可以叫座、以上兩部片子、是最近的作品、與一般的日本影片、似乎有不同的意味、至於去年松竹的『少年航空兵』、那或者可以當牠一部普通片子、不過關於航空罷了、宣傳的地方並不多、

大前門香烟 無上上品

余大雄君致九福製藥公司書

九福製藥公司台鑒：敝春自前年冬體起因產前後患乾性出膜炎、變肺結核、旋病傷寒、致肺務加劇、每日干後潮熱、咳嗽盜汗、飲食不進、幸棠減伯肅醫師、治以貴公司新發明之『牌素』良藥、洋射與內服並用、數閱月後、信潮復、肺務悉愈、病時最低體重只七十三磅、今增全一首零六磅半、功効之靈世罕有、用特鳴謝、並告病家、品報余大雄啓、民國廿六年三月三日

爲四大金剛奇書作者答曾迭君 (上) (小讀)

二月二十三日晶報、載有曾迭君『爲四大金剛奇書作者答小讀君』一函、舉出幾個理由、作爲這書作者抽絲主人便是吳趼人的證據、不了要我提出反證、爲互相研究起見、我又想囉囌幾句了、

曾迭君所舉的理由一、是根據一位謝高君的投稿、謝君令長、與吳趼人曾在楚報同事、說起趼人原名繭人、所以主張抽絲主人便是繭人的化名、這理由不甚充足、便算吳趼人曾叫過吳繭人、這就可證明他又曾化名叫抽絲主人麼、幷且謝高君是誰、他的令叔父是誰、

曾迭君所舉的理由二、是他的尊人桂笙公的遺著辛齋繭筆、有趼人元字繭人等語、曾迭君大約便是周千林律師、所舉的桂笙公想必就是清末負有文學盛名的周桂笙先生、所說趼人元名繭人的話、可以証實、但因此便推測抽絲主人係從繭字化來、大膽的說抽絲主人便是吳趼人、是不是有些武斷、

以上曾迭君所舉的理由我以爲不甚充分、第一我們最初讀的吳先生的著作、是前清光緒壬寅年出版的新民叢報裏『電術奇談』諸篇、據四大金剛奇書出版的戊戌年、相去不過四載、諸君請把四大金剛奇書和電術奇談比比看、筆法相去多遠、幷且在壬寅年、梁任公首聘請吳趼人擔任叢報著作、可見當時吳趼人已有相當文名、然而在那戊戌年出版的四大金剛奇書、除了抽絲主人的一篇自序外、還有不著姓名的一篇序、簡直不甚瞧得起這部書、那篇序我姑且抄來給大家看看、序說、

出言而不關於經濟性命之學者、君子常默、是故

翡翠寶塔的命運 (舊燕)

赴巴黎參加賽會的玉器中、有一座翡翠寶塔、前次赴陳列在大新公司展覽、這塔是全部翡翠琢成、瓌瑋瑰琦、得未曾有、不特翡翠本身價值甚大、卽雕琢之技、也極稀有、據說上一次到紐約去展覽、美人曾擬商購、願出三萬美金、以塔主人索十萬美金、議未成功而罷、因在美展覽、門票每紙售一美金、倘以三萬美金出售、殊未合算也、此次赴巴黎展覽、或亦難免有人願與商購、我以爲此種雕琢之藝術、中國亦應保存其成績品、倘有人竟願出十萬美金者、似應由中國政府以同價購藏爲宜、在塔主人方面而言、倘有外人重價求購、應以較低價售諸本國政府爲是也、

新舊人 (張恨水)

第十六回 幸有佳兒隱儒思改放 自甘怨耦寡婦賦貞操

【四三八】

於是笑道、我們娘兒說話、有什麼要緊、你要眞有那樣一天、我也可就樂了呢、說着高聲打了一個哈哈、也就走了、這日上午、不古和大妞一塊兒去看電影、閒着撩天、就把這話告訴她了、大妞道、你父子兩人眞缺、你娶了我了、你爸爸又想娶我媽、我家統共只一老一少、你家都打算要了去、設若有個十口八口的呢、不古道、我家也只兩個、就只要你家兩個、要多作什麼、果然、你媽嫁、我們老頭子、咱們兩家合一家、倒也是一件好事、你爲什麼不贊成呢、大妞笑道、我贊成也不行、我反對也不行、只得由他們去、可是我當了半年的模特兒、已經夠人家笑話的了、再要那麼一來、我家兩口子嫁你家兩口子、這笑話就更大了、

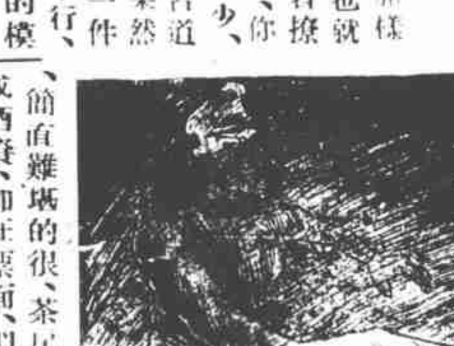

□天神下降□

談三北之龍興龍安兩輪 (蔚園)

三北公司爲擴充航業、今春在長江綫增駛龍興龍安兩輪、龍興船身寬闊、設備亦好、速度之快、可行十四五浬、下水二天、卽可到達、的確可打破長江航行之新紀錄、我們旅人値得感謝治老的改革和進步、但是龍安不同了、皆爲龍字排行、所謂結果、都感失望、不佞曾於日前趁該輪東下、處處感到缺點、使人不滿、船身較少、房艙和統艙、在一起人聲嘈雜、箱籠紊亂、不能插足、房間狹窄、更設上下四舖、對坐不能容膝、周轉無餘地、房間固然不多、售票漫無規定、致各碼頭客人持房間票、而趁不到房間、尤其可憐、四等票江北苦力客人、在船舷上、春寒料峭、風雨交集、簡直難堪的很、茶房以二成酒資、加在票面、似乎招待欠周到、速度之慢到極點、最快祇有八九嘩可走、下水當須十足四天多、龍安眞是名符其實、確是一條睏熟龍、在客人多担擱日期、在公司多消耗煤、多損失幾餐飯、彼此都不値得、希望治老注意改良之、

金息侯廠記 (穎)

□廠中獲高宗象秘寶
□架上却無醫學秘書

每屆舊年、故都廠甸、多設灘肆、古物奇珍、紛然雜陳、遊者傾城、士大夫流連其間、每有所獲、當熟翁文恭在官時、雖平素亦必數日一往、見於日記、固有悠久歷史者也、名書家鄧黃翁友人某君、精研國醫、聞金息侯先生藏有醫學秘籍、擬赴沽上拜觀、囑爲函介、得復言及廠遊之樂、略云、『故京游廠肆、得讀手書、不覺喟然、余不知醫、焉有秘籍、或卽指昔所輯之正經歟、鄧君友人、過信傳言、慚愧之至、幸爲代謝雅意、此次遊廠、却得有秘寶一事、高宗御象、象牙雕刻、高約六七寸、戎裝騎馬、精雅絕倫、故宮所藏、舉世所未見、眞奇寶也、又得顧亭林、段茂堂、苗先麓眞跡、更有奇者卄餘年前、余得朱竹垞楷書詞幅、三六橋見而攫竊以去、今在火神廟攤、物歸原主、尤奇緣也、按原蹟、約十餘行、可數百字、極工、詞句且未見曝書亭集、三六老攝有照片、竟囑製版、以字過小未果、今歲廠甸極熱鬧、字畫古物、亦較歷年爲盛、惜無大力負之而趨耳、爰節錄之、爲好古者告、兼以報黃翁友也、

上海肉和湖南魚 (徐軫)

上海人稱出賣身體的女子曰鹹肉、巢居的地方曰鹹肉莊、但是到了湖南、不稱肉而稱魚、也不稱莊而稱釣台、聽說長沙省城、從前有一個范高頭的姨太太、開設了一個大釣台、出入者盡屬一般數一數二的大釣客、這好像上海從前的唐二小姐、現在的范五錢七、可是都不及范太太的廣大神通、但聽說范太太最近已經死了、至于釣台、當然仍在、我們三年前、到過湖南、吃慣上海肉的、自然以一嘗湖南魚爲樂、肉與魚、乃成爲登徒子之所欲、至於孰佳孰不佳、還在于食者口味如何、

□聯華新人甯萱小姐□

(黃寶民攝)

風雲月露之詞、壯夫尙謂爲雕虫小技、稗官野史、徒以供人談笑者哉、且風俗日澆、人心日薄、今日之稗官家、求有如列國三國之不離正宗者、已不可多得、稍皆鄉曲俚談、徒以新與台皂隸之耳目、士大夫恒見而生厭、乃尙泚筆研墨、不憚煩瑣、覼縷述之、亦無聊矣、雖然、事有關於風化、文有寓於勸懲者、則異是何謂風化、涉媚士夜、原所以慰商旅之寂寥、雖不必禁絕之、然濫而勿論可也、必思有以提倡之、諛媚之、斯左矣、甚或予以奇異之名以炫庸耳俗目、謬不尤甚哉、偶得好事者、卽其奇異之名、引而伸之、演成說部、而反其提倡諛媚之本旨、轉以貶抑之、起因果之理、雖於風俗勸懲、無所裨益、或亦無傷於風俗勸懲乎、書成將付梓、乃作此弁之、

烏毛龍 (續昨) (亞州)

次年元旦、古梅往老師家拜年、一見老廉、卽下跪叩頭、杜曰、『汝善作對、余忽得一上聯、汝坐下、先飲糖湯、再對下聯』上聯共七字、卽今日學生頭着地」是也、古梅曰、『是、是、』轉瞬間卽說出下聯云、『昨宵師母足朝天、』

右述故事、幼時似已見過、苦不能記其出自何書、友姓研化學、善于『添油加醬』、今夏得成學士、或者于家藏古書中、竊得大意、附加己見、特隱匿來源、以表多學、而博我大笑乎、

□新札樸□ (飲光)

□地網防敵談

昔之貴人居室、必絡網以包牕戶、夜復命衛士挾兵巡網底、所以防荆軻之流也、今、戰事、虛晴空之彈乎、乃亦日鋼網之施焉、諺者謂人以鬭雞羅罟攫鳥戲、茲適以罾懺之故、自入網中、殆古有果報者然、豈其然乎、然上述二者皆所謂天網也、不意更有地網在、秦州西南、故天水長道兩邑境、宋紹興時、吳璘以地勢平坦、敵騎入犯、縱橫無礙、遂錯地網於平田間、悉鑿爲渠、每渠闊八尺、深丈餘、連綿不斷如網、後金人欲驅騎而莫達、按平原廣漠之區、敵易窺襲、守者往往枕戈不安枕之苦、吳之地網、未嘗不可採行、但彼以防騎、此以防車、當夫鐵殼波流、馳驟上下、儼然難制、然苟遇深溝闊塹、終較躊躇耳、